



RELATÓRIO DE GESTÃO

EXERCÍCIO DE 2013

Relatório de Gestão do exercício de 2013 apresentado aos órgãos de controle interno e externo como prestação de contas anual a que esta Unidade está obrigada nos termos do Art. 70 da Constituição federal, elaborado de acordo com as disposições da IN TCU nº 63/2010, da DN TCU nº 127/2013 e da Portaria TCU nº 175/2013.

Conselho Regional de Economia - 11ª Região

Brasília, 2014

Súatório

1. IDENTIFICAÇÃO E ATRIBUTOS DA ENTIDADE	3
1.1 Identificação da entidade	3
1.2 Normas relacionadas	3
1.2.1 Normas de criação	3
1.2.2 Outras normas relacionadas	3
1.3 Finalidade e competências institucionais da entidade	4
1.4 Organograma funcional	4
2. Planejamento da Entidade e Resultados Alcançados	5
2.1 Planejamento estratégico	5
2.2 Ações adotadas pela entidade para atingir os objetivos estratégicos.....	5
2.3 Demonstração dos resultados alcançados	6
2.4 Indicadores utilizados para monitorar e avaliar a gestão	6
3. Estruturas de governança e de autocontrole da gestão	6
3.1 As linhas de decisão e competências.....	6
3.2 A sistemática eleição dos conselheiros	7
3.3 Membros de conselhos e período de gestão	7
3.4 Remuneração paga aos membros do conselho	8
3.5 As estruturas de controles internos administrativos no âmbito do Corecon-DF.....	8
4. Programação e execução orçamentária e financeira	8
4.1 Demonstração da Receita	8
4.2 Demonstração do desempenho da entidade na execução orçamentária e financeira	9
4.3 Informações sobre transferências de recursos	9
5. Gestão de Pessoas, Terceirização de mão de obra e custos relacionados	9
5.1 Estrutura de pessoal.....	9
5.2 Política de terceirização de mão de obra	10
6. Conformidades e Tratamento de Disposições Legais e Normativas	10
7. Relação com a sociedade	10
7.1 Principais canais para uso dos profissionais ou da sociedade em geral para denúncia sobre abusos ou mau exercício da profissão	10
7.2 Principais canais de acesso dos profissionais para debate da situação e dos rumos da profissão	10
8. Informações contábeis	11
8.1 Demonstrações Contábeis previstas pela Lei nº 4.320/64 e pela NBC 16.6 aprovada pela Resolução CFC nº1.133/08, ou ainda prevista na Lei nº 6.404/76	11
Anexos	Erro! Indicador não definido.



1. IDENTIFICAÇÃO E ATRIBUTOS DA ENTIDADE

1.1 Identificação da entidade

Denominação Completa: Conselho Regional de Economia da 11ª Região

Denominação Abreviada: Corecon-DF

CNPJ: 01.467.797-0001.02

Endereço postal: Setor Comercial Sul, Quadra 4, Ed. Embaixador, sala 202. CEP:70300-907

Telefone: (61) 3223-1429 / 3964-8366 **Fax:** (61) 3964-8364

Endereço de correio eletrônico: corecondf@corecondf.org.br

Endereço da página na internet: www.corecondf.org.br

1.2 Normas relacionadas

1.2.1 Normas de criação

O Conselho Regional de Economia do Distrito Federal, CORECON-DF, Autarquia Federal instituída pela Lei Nº 1.411/51, e regulamentada pelo Decreto Nº 31.794/52, tem por finalidade legítima e principal a fiscalização do exercício da profissão do economista e das empresas prestadoras de serviços técnicos privativos/inerentes à área de economia e finanças.

O Corecon-DF, criado por lei federal, recebeu, portanto, delegação de funções estatais. Possuindo patrimônio próprio, especificidade de ação, autonomia de gestão e personalidade jurídica de direito público, seu dever de fiscalização se exerce por três tipos de prerrogativas, quais são, competência regulamentar, controle do acesso à profissão, repressão disciplinar pelas faltas profissionais, e poder de imposição de contribuição parafiscal, as anuidades.

1.2.2 Outras normas relacionadas

Lei n.º 6.021, de 03 de janeiro de 1974: Altera dispositivos da Lei n.º 1.411, de 13.08.1951, que dispõe sobre a profissão de economista; atualiza valores das anuidades, taxas e multas, subordinando as a percentuais do maior salário mínimo, e altera a denominação dos Conselhos Federal e Regionais.

Lei n.º 6.206, de 07 de maio de 1975: Dá valor de documento de identidade às carteiras expedidas pelos órgãos fiscalizadores de exercício profissional e dá outras providências.

Lei n.º 6.537, de 19 de junho de 1978: Altera dispositivos da Lei n.º 1.411, de 13.08.1951, que dispõe sobre a profissão de Economista.

Lei n.º 6.839, de 30 de outubro de 1980: Dispõe sobre o registro de empresas nas entidades fiscalizadoras do exercício de profissões.

Lei n.º 12.514, de 28 de outubro de 2011: Dá nova redação ao art. 4º da Lei nº 6.932, de 7 de julho de 1981, que dispõe sobre as atividades do médico-residente e trata das contribuições devidas aos conselhos profissionais em geral.

Consolidação da Legislação da Profissão: procedimentos atualizados que são utilizados na Administração. Está disponível em: <http://www.cofecon.org.br/legislacao/consolidacao-da-legislacao-da-profissao>.

1.3 Finalidade e competências institucionais da entidade

O Corecon-DF tem a finalidade de assegurar o exercício legal e ético da profissão do economista e possui competência de regulamentar, controlar o acesso à profissão e repreender disciplinarmente pelas faltas profissionais.

1.4 Organograma funcional

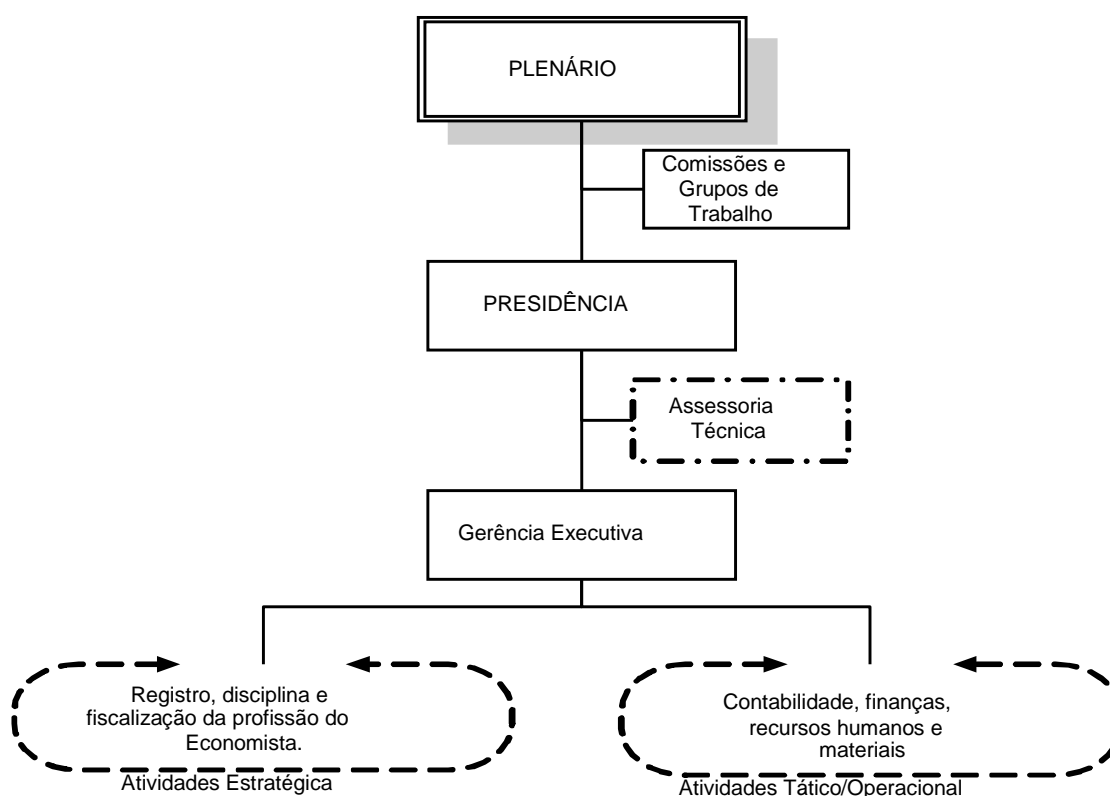

Plenário: Órgão superior de decisão colegiada;

Comissões e Grupos de Trabalho: Órgãos colegiados específicos;

Presidência: Órgão principal de decisão singular;

Assessoria Técnica: Atividades de assessoria e/ou assistência das atividades de gestão do Presidente e do Conselho;

Gerência Executiva: Coordena as atividades administrativas, estratégicas e tático/operacional;

Atividades Estratégicas: Registro disciplina e fiscalização da profissão do Economista;

Atividades Tático/Operacional: Atividades administrativas, tais quais: contabilidade, finanças e recursos humanos.

2. Planejamento da Entidade e Resultados Alcançados

2.1 Planejamento estratégico

Os objetivos estratégicos de 2013 concentraram-se no acompanhamento das despesas e receitas procurando oferecer melhor clareza e transparência na destinação dos recursos arrecadados, o foco foi a recuperação das receitas e a reordenação de despesas.

Além disso, foram objetivos do Corecon-DF para o exercício de 2013:

1. Integrar os recursos humanos na administração do Conselho, com o máximo estímulo em termos de vencimentos e benefícios possível, isto é, subordinado ao equilíbrio financeiro da Autarquia;
2. Limitar as despesas com viagens dos Conselheiros e com eventos;
3. Atualizar e organizar o cadastro dos economistas (pessoas físicas) compatibilizando-o com os cadastros do Sistema Cofecon/Corecon's;
4. Contratação de fiscal concursado e ênfase absoluta na cobrança, fiscalização e renegociação de anuidades atrasadas com base no Plano de Recuperação de Créditos autorizado pelo Cofecon;
5. Celebração de convênios em benefício dos economistas associados;
6. Reestruturação da Plenária com aumento de 9 para 12 Conselheiros, objetivando ampliar o número de economistas que poderiam colaborar com a Administração;
7. Publicação da Revista de Conjuntura Econômica;
8. Treinamento da equipe para realização de licitações.

2.2 Ações adotadas pela entidade para atingir os objetivos estratégicos

Para atingir os objetivos estratégicos, o Corecon-DF intensificou as cobranças de anualidades em atraso e aumentou-se o número de execuções judiciais. As despesas passaram por rígido controle, com diminuição dos dispêndios com premiações e patrocínios, gastos com pessoal submetidos aos parâmetros da Lei de Responsabilidade Fiscal e os custos relativos a participações em eventos foram parametrizados pelas médias dos últimos anos. Procurou-se também tornar mais transparente a composição geral das despesas por meio de controles gerenciais.

No que concerne às receitas, as cobranças foram intensificadas e houve um aumento substancial no número de execuções judiciais. Concomitantemente, foi dado prosseguimento ao II Programa de Recuperação de Crédito, com a cobrança dos economistas inadimplentes, privilegiados com descontos de até 100% de juros e multa.

Ademais, em 2013, o Corecon-DF buscou valorização dos funcionários da casa e reestruturou o setor de fiscalização com a contratação de economista fiscal concursado para a realização das atividades da área. Com isso, foi possível dar continuidade aos processos de cancelamento, suspensão e fiscalização que estavam em atraso. Foram instaurados novos processos de fiscalização para averiguações quanto ao exercício regular da profissão e para a apuração de denúncias.

2.3 Demonstração dos resultados alcançados

Em 2013, obteve-se 49% de aumento das receitas com a aplicação do II Programa de Recuperação de Crédito, reduziram-se e controlaram-se despesas do que resultou saldo financeiro de R\$ 175,5 mil no exercício, elevando em 50% as reservas de liquidez do Corecon-DF, que será importante para suprir os gastos de investimento na reforma e revitalização das instalações a serem executadas em 2014.

Durante o exercício, o Corecon-DF realizou também atualização do cadastro profissional, que possibilitou atuação mais efetiva junto aos economistas registrados no Conselho.

Além disso, o Corecon/DF esteve permanentemente atento a discriminações contra os graduados em economia que ocorrem em alguns processos de seleção para carreiras do serviço público federal. Assim ocorreu nos concursos da Agência Nacional de Vigilância Sanitária – Anvisa e do Senado Federal em que o Corecon-DF instaurou processo de impugnação de edital, sem, no entanto, obter êxito no pleito.

O Corecon-DF no ano de 2013 renovou convênios antigos e também fechou 15 novos convênios com academias, restaurantes, universidades, entidades prestadoras de serviços, inclusive instituições de ensino

No ano de 2013, foram editados 02 números da Revista de Conjuntura, números 50 (outubro de 2012 a março de 2013) e 51 (maio a outubro de 2013). A Revista de Conjuntura tinha periodicidade trimestral, porém as dificuldades operacionais decorrentes de não se ter nenhum economista de formação profissional sólida que desempenhasse com dedicação exclusiva as funções de um Chefe de Redação, coordenando a seleção dos artigos, a editoração, o recebimento dos textos, a obtenção de colaboradores, etc., vinha tornando inviável a publicação trimestral da revista. Por essa razão, o Conselho Editorial mudou a periodicidade para quadrimestral.

2.4 Indicadores utilizados para monitorar e avaliar a gestão

A Lei de Responsabilidade Fiscal é utilizada pelo Corecon-DF para monitorar os gastos com pessoal. Em relação aos objetivos fiscais, utiliza-se como o critério o percentual de aumento nas arrecadações comparativamente ao exercício anterior.

3. Estruturas de governança e de autocontrole da gestão

3.1 As linhas de decisão e competências

O Corecon-DF é constituído do Plenário, seu órgão deliberativo, integrado por 12 conselheiros, substituídos por suplentes, eleitos em conformidade com as disposições legais (Lei nº 6.537, art. 5º). Compete ao Plenário deliberar sobre os meios necessários para a organização e a manutenção do registro profissional dos economistas, definir as medidas destinadas ao desenvolvimento da fiscalização da profissão de economista, alterar este

Regimento Interno, eleger, dentre os Conselheiros Efetivos, o Presidente e o Vice-Presidente do órgão; desempenhar as atribuições de TRIBUNAL REGIONAL DE ÉTICA, julgar os pedidos de registro, autorizar a criação, supressão e a modificação de órgãos ou cargos na estrutura organizacional do CORECON/DF; fixar os salários e gratificações dos funcionários do CORECON/DF, bem como aprovar o quadro e os normativos de pessoal; deliberar sobre a proposta orçamentária a ser submetida ao COFECON e o programa de ação para o exercício; e deliberar sobre doações, legados, subvenções e convênios, incluindo toda forma de auxílio financeiro a terceiros.

3.2 A sistemática eleição dos conselheiros

Os membros do Plenário e seus suplentes são eleitos por eleição direta, através de voto pessoal e secreto, presencial ou por correspondência, pelos economistas registrados no CORECON/DF e quites com as suas anuidades, para o mandato de 3 (três) anos, permitida uma reeleição, conforme Regimento Interno do Conselho. Durante a eleição anual, um terço dos membros do Plenário é renovado. O Presidente e Vice Presidentes também são escolhidos anualmente dentre os conselheiros efetivos por meio de consulta aos economistas registrados. O mandato do Presidente e do Vice Presidente é de um ano, permitida uma recondução.

3.3 Membros de conselhos e período de gestão

Os conselheiros que compõem o Plenário são economistas registrados junto ao Conselho, eleitos por um período de três anos. Os membros do Conselho não representam nenhuma entidade ou órgão.

Em 2013, fizeram parte do Plenário os seguintes Conselheiros:

Nome	Cargo	Período de Gestão
Carlos Eduardo de Freitas	Presidente	2013
Carlito Roberto Zanetti	Vice Presidente	2013
Gilson Duarte Ferreira dos Santos	Conselheiro Efetivo	2011-2013
Carlito Roberto Zanetti	Conselheiro Efetivo	2011-2013
Paulo Roberto Amorim Loureiro	Conselheiro Efetivo	2011-2013
Jusçanio Umbelino de Souza	Conselheiro Efetivo	2012-2014
Maria Cristina de Araújo	Conselheiro Efetivo	2012-2014
Evilásio da Silva Salvador	Conselheiro Efetivo	2012-2014
Carlos Eduardo de Freitas	Conselheiro Efetivo	2013-2015
José Luiz Pagnussat	Conselheiro Efetivo	2013-2015
Maurício Barata de Paula Pinto	Conselheiro Efetivo	2013-2015
Bento de Matos Félix	Conselheiro Suplente	2011-2013
Jucemar José Imperatori	Conselheiro Suplente	2011-2013
César Augusto Moreira Bergo	Conselheiro Suplente	2011-2013
Roberto Bocaccio Piscitelli	Conselheiro Suplente	2012-2014

Mônica Beraldo Fabrício da Silva	Conselheiro Suplente	2012-2014
Humberto Vendelino Richter	Conselheiro Suplente	2012-2014
Newton Ferreira da Silva Marques	Conselheiro Suplente	2013-2015
Roberto Carvalho Costa Filho	Conselheiro Suplente	2013-2015
Eduardo Toletto Neto	Conselheiro Suplente	2013-2015

3.4 Remuneração paga aos membros do conselho

As atividades dos conselheiros no Corecon-DF são *pro bono*, assim os conselheiros não recebem remuneração, apenas diárias e passagens quando em viagem para representar o Conselho fora do Distrito Federal.

3.5 As estruturas de controles internos administrativos no âmbito do Corecon-DF

O controle interno é feito pela Comissão de Tomadas de Contas. A Comissão de Tomada de Contas - CTC é constituída de três membros, escolhidos entre os Conselheiros que integram o Plenário, com mandato de 01(um) ano, inadmitida a recondução, em escrutínio aberto e por maioria dos votos, com a competência para exercer a função de controle interno do CORECON/DF, com atribuição para avaliar os controles orçamentários, financeiros e de Gestões internas do Regional, emitindo pareceres que serão submetidos à deliberação do Plenário, conforme previsto no Regimento Interno, aprovado por meio da Resolução nº 362 de 2007.

4. Programação e execução orçamentária e financeira

4.1 Demonstração da Receita

a) Origens das receitas:

- Anuidades;
- Taxas;
- Emolumentos;
- Multas e juros;
- Aplicações financeiras de longo e curto prazo.

Anexo I - Comparativo da Receita orçada com a Arrecadada 2013.

b) Previsão e arrecadação por natureza da receita

A Previsão e Arrecadação encontram-se no Anexo I – Comparativo da Receita Orçada com a Arrecadada 2013.

4.2 Demonstração do desempenho da entidade na execução orçamentária e financeira

A Demonstração do desempenho e a programação orçamentária da despesa está no Anexo II – Comparativo da Despesa Autorizada com a Realizada 2013.

4.3 Informações sobre transferências de recursos

Do valor das receitas arrecadadas com anuidades, taxas, emolumentos, juros e multas, 20% são repassados ao Conselho Federal de Economia, esse valor constitui a Cota-Parte. Os valores da Cota-Parte estão discriminados no Anexo II - Comparativo da Despesa Autorizada com a Realizada 2013.

5. Gestão de Pessoas, Terceirização de mão de obra e custos relacionados

5.1 Estrutura de pessoal

a) Demonstração da força de trabalho

Quadro da Força de Trabalho	
1. Empregados efetivos	8
1.1 Empregados de carreira	7
1.2 Cargos em comissão	3
2. Estagiários	1

b) Processo de ingresso dos funcionários na entidade

O ingresso dos funcionários no quadro ocorre por concurso público para o quadro de empregados de carreira. Para os cargos em comissão, a seleção pode ocorrer dentro do próprio quadro de funcionários ou por livre provimento.

c) Qualificação da força de trabalho de acordo com a estrutura de cargos, idade e nível de escolaridade

Cargo	Escolaridade	Idade
Gerente	Nível Superior	+ 18
Fiscal	Nível Superior	+ 18
Profissional de Apoio ao Economista	Nível Médio	+ 18

Assessoria	Nível Superior	+ 18
Estagiário	Nível Médio	+ 16

5.2 Política de terceirização de mão de obra

No Corecon-DF, a terceirização de mão de obra é feita através de licitação ou dispensa de licitação quando os valores são compatíveis com dispensa prevista em lei. Todos os contratos são regidos de conformidade com a Lei 8.666/93 e suas alterações.

As atividades de mão de obra terceirizada e os custos envolvidos, pagos mensalmente, são:

1. Hospedagem e manutenção do site do Conselho: Executivos Transporte e Comunicação – R\$ 590,00;
2. Limpeza e asseios dos conjuntos do Corecon-DF: Límpidus – Serviços Avançados de Limpeza – R\$ 1.530,00;
3. Manutenção de computadores, periféricos e informática: Virtual Computadores e Digitação – R\$ 600,00;
4. Serviços de Assessoria de Contábil: Instituto Mardonedes de Contabilidade – R\$ 2.330,00;
5. Serviços de Assessoria Jurídica: Caldas Pereira Advogados Associados – R\$ 4.700,00;

6. Conformidades e Tratamento de Disposições Legais e Normativas

Durante o exercício de 2013, não ocorreram determinações ou recomendações ao Corecon-DF advindas do TCU, do órgão de controle interno ou auditoria interna.

7. Relação com a sociedade

7.1 Principais canais para uso dos profissionais ou da sociedade em geral para denúncia sobre abusos ou mau exercício da profissão

O Corecon-DF possui um setor de fiscalização responsável por receber e apurar as denúncias recebidas. As denúncias podem ser feitas pessoalmente ou por meio eletrônico. Em 2013, o Corecon-DF reestruturou o setor de fiscalização com a contratação de economista fiscal concursado para a realização das atividades da área. Com isso, foram instaurados novos processos para a apuração de três denúncias recebidas durante o ano.

7.2 Principais canais de acesso dos profissionais para debate da situação e dos rumos da profissão



O Corecon- DF realizou em 2013 a 1ª Reunião-Almoço com o objetivo de aproximar os profissionais e ser mais um canal de acesso do profissional junto ao Conselho. Além disso, o Corecon-DF realiza mensalmente Reuniões de Conjuntura Econômica, nessas reuniões são debatidas questões pertinentes à economia em geral e também são discutidos questões relativas aos rumos da profissão.

8. Informações contábeis

8.1 Demonstrações Contábeis previstas pela Lei nº 4.320/64 e pela NBC 16.6 aprovada pela Resolução CFC nº1.133/08, ou ainda prevista na Lei nº 6.404/76

As Demonstrações Contábeis encontram-se nos seguintes anexos:

Anexo III – Balanço Financeiro

Anexo IV – Demonstrativo das Variações Patrimoniais

Anexo V – Balanço Patrimonial Comparado

Anexo VI – Balanço Orçamentário

Anexo VII – Balanço Patrimonial

Anexo VIII – Balancete Analítico de Verificação

Anexos I

Conselho Regional de Economia - CORECON / DF

Siscontw - v. 2.0.55.00

Página : 85

Período: 01/01/2013 a 31/12/2013

Comparativo da Receita Orçada com Arrecadada

Receita	Orçada	Arrec. Per.	Exercício	Diferença
RECEITAS CORRENTES	1.254.500,00 -	1.146.580,38 -	1.146.580,38 -	107.939,82 -
RECEITA DE CONTRIBUIÇÕES	949.000,00 -	1.018.922,75 -	1.018.922,75 -	89.922,75+
CONTRIBUIÇÕES SOCIAIS	949.000,00 -	1.018.922,75 -	1.018.922,75 -	89.922,75+
Outras Contribuições Sociais	949.000,00 -	1.018.922,75 -	1.018.922,75 -	89.922,75+
Anuidades do Exercício	690.000,00 -	790.992,37 -	790.992,37 -	100.992,37+
Pessoas Físicas	670.000,00 -	769.647,77 -	769.647,77 -	99.647,77+
Pessoas Jurídicas	20.000,00 -	21.344,60 -	21.344,60 -	1.344,60+
Anuidades de Exercícios Anteriores	259.000,00 -	227.930,38 -	227.930,38 -	31.069,82 -
Pessoas Físicas	250.000,00 -	224.481,05 -	224.481,05 -	25.518,95 -
Pessoas Jurídicas	9.000,00 -	3.449,33 -	3.449,33 -	5.550,67 -
RECEITA PATRIMONIAL	50.000,00 -	41.201,07 -	41.201,07 -	8.798,93 -
RECEITAS IMOBILIÁRIAS	0,00 -	0,00 -	0,00 -	0,00 -
Aluguéis	0,00 -	0,00 -	0,00 -	0,00 -
RECEITA DE VALORES MOBILIÁRIOS	50.000,00 -	41.201,07 -	41.201,07 -	8.798,93 -
Caderneta de Poupança	0,00 -	0,00 -	0,00 -	0,00 -
Juros	0,00 -	0,00 -	0,00 -	0,00 -
Atualização Monetária	0,00 -	0,00 -	0,00 -	0,00 -
Títulos de Renda	50.000,00 -	41.201,07 -	41.201,07 -	8.798,93 -
Juros	50.000,00 -	41.201,07 -	41.201,07 -	8.798,93 -
OUTRAS RECEITAS PATRIMONIAIS	0,00 -	0,00 -	0,00 -	0,00 -
RECEITAS DE SERVIÇOS	29.000,00 -	21.640,82 -	21.640,82 -	7.359,18 -
RENDAS DE SERVIÇOS ADMINISTRATIVOS	29.000,00 -	21.640,82 -	21.640,82 -	7.359,18 -
Rendas de Emolumentos com a Inscrição	23.000,00 -	15.472,92 -	15.472,92 -	7.527,08 -
Pessoas Físicas	22.500,00 -	15.472,92 -	15.472,92 -	7.027,08 -
Pessoas Jurídicas	500,00 -	0,00 -	0,00 -	500,00 -
Rendas de Emolum. c/ Expedição de Cartelas	800,00 -	442,41 -	442,41 -	357,59 -
Pessoas Físicas	800,00 -	442,41 -	442,41 -	357,59 -
Rendas de Emolum. c/ Expedição de Certidões	200,00 -	0,00 -	0,00 -	200,00 -
Pessoas Físicas	0,00 -	0,00 -	0,00 -	0,00 -
Pessoas Jurídicas	200,00 -	0,00 -	0,00 -	200,00 -
Rendas de Outros Serviços Prestados	5.000,00 -	5.725,49 -	5.725,49 -	725,49+
Transferências	500,00 -	3.000,00 -	3.000,00 -	2.500,00+
Cancelamentos	4.500,00 -	2.725,49 -	2.725,49 -	1.774,51 -
TRANSFERÊNCIAS CORRENTES	0,00 -	0,00 -	0,00 -	0,00 -
TRANSFERÊNCIAS INTRAGOVERNAMENTAIS	0,00 -	0,00 -	0,00 -	0,00 -
Contr. p/ Desenvolvimento das Atividades	0,00 -	0,00 -	0,00 -	0,00 -
Transferências ou Auxílios da União	0,00 -	0,00 -	0,00 -	0,00 -
Transferências de Outras Entidades Públicas	0,00 -	0,00 -	0,00 -	0,00 -
TRANSFERÊNCIAS INTERGOVERNAMENTAIS	0,00 -	0,00 -	0,00 -	0,00 -
Transferências dos Estados	0,00 -	0,00 -	0,00 -	0,00 -
Transferências dos Municípios	0,00 -	0,00 -	0,00 -	0,00 -
TRANSFERÊNCIAS DE INSTITUIÇÕES PRIVADAS	0,00 -	0,00 -	0,00 -	0,00 -
Transferências de Entidades Sindicais	0,00 -	0,00 -	0,00 -	0,00 -
Transferências de Outras Entidades Privadas	0,00 -	0,00 -	0,00 -	0,00 -
TRANSFERÊNCIAS DE PESSOAS	0,00 -	0,00 -	0,00 -	0,00 -
Transferências de Pessoas Físicas	0,00 -	0,00 -	0,00 -	0,00 -
OUTRAS RECEITAS CORRENTES	228.500,00 -	64.795,74 -	64.795,74 -	161.704,26 -
MULTAS E JUROS DE MORA	800,00 -	0,00 -	0,00 -	800,00 -
Multas sobre Exercício Ilegal da Profissão	0,00 -	0,00 -	0,00 -	0,00 -
Pessoas Físicas	0,00 -	0,00 -	0,00 -	0,00 -
Pessoas Jurídicas	0,00 -	0,00 -	0,00 -	0,00 -
Juros de Mora	800,00 -	0,00 -	0,00 -	800,00 -
Pessoas Físicas	500,00 -	0,00 -	0,00 -	500,00 -
Pessoas Jurídicas	100,00 -	0,00 -	0,00 -	100,00 -
INDENIZAÇÕES E RESTITUIÇÕES	0,00 -	0,00 -	0,00 -	0,00 -
Indenizações	0,00 -	0,00 -	0,00 -	0,00 -
Restituições	0,00 -	0,00 -	0,00 -	0,00 -
RECEITA DÍVIDA ATIVA	0,00 -	0,00 -	0,00 -	0,00 -
Pessoa Física	0,00 -	0,00 -	0,00 -	0,00 -
RECEITAS DIVERSAS	225.900,00 -	64.795,74 -	64.795,74 -	161.104,26 -
Multas s/ Anuidades	4.000,00 -	4.734,07 -	4.734,07 -	734,07+
Juros de Mora s/Anuidade	43.000,00 -	60.061,67 -	60.061,67 -	17.061,67+

Comparativo da Receita Orçada com Arrecadada

Receita	Orçada	Arrec. Per.	Exercício	Diferença
Atualização Monetária s/Anuidades	0,00 -	0,00	0,00	0,00
Saldo de Exercício Anterior	161.300,00 -	0,00	0,00	161.300,00 -
Outras Receitas Diversas	17.800,00 -	0,00	0,00	17.800,00 -
Receita com Cursos e Treinamentos	16.600,00 -	0,00	0,00	16.600,00 -
Receita com Publicidade	0,00 -	0,00	0,00	0,00
Outras	1.000,00 -	0,00	0,00	1.000,00 -
RECEITAS DE CAPITAL	0,00 -	0,00	0,00	0,00
OPERAÇÕES DE CRÉDITO	0,00 -	0,00	0,00	0,00
OPERAÇÕES DE CRÉDITO INTERNAS	0,00 -	0,00	0,00	0,00
Operações de Crédito Internas	0,00 -	0,00	0,00	0,00
ALIENAÇÃO DE BENS	0,00 -	0,00	0,00	0,00
ALIENAÇÃO DE BENS MÓVEIS	0,00 -	0,00	0,00	0,00
Alienação de Títulos de Renda	0,00 -	0,00	0,00	0,00
Alienação de Outros Bens Móveis	0,00 -	0,00	0,00	0,00
ALIENAÇÃO DE BENS IMÓVEIS	0,00 -	0,00	0,00	0,00
Alienação de Prédios	0,00 -	0,00	0,00	0,00
Alienação de Terrenos	0,00 -	0,00	0,00	0,00
Alienação de Outros Bens Imóveis	0,00 -	0,00	0,00	0,00
AMORTIZAÇÕES DE EMPRÉSTIMOS	0,00 -	0,00	0,00	0,00
AMORT. DE EMPRÉSTIMOS ENT. FISC. PROF. LIBERAIS	0,00 -	0,00	0,00	0,00
Amort. de Empréstimos Ent. Fisc. Prof. Liberais	0,00 -	0,00	0,00	0,00
OUTRAS AMORT. DE EMPRÉSTIMOS ENT. PÚBLICAS	0,00 -	0,00	0,00	0,00
Outras Amort. de Empréstimos Ent. Públicas	0,00 -	0,00	0,00	0,00
TRANSFERÊNCIAS DE CAPITAL	0,00 -	0,00	0,00	0,00
TRANSFERÊNCIAS INTRAGOVERNAMENTAIS	0,00 -	0,00	0,00	0,00
Transf. ou Aux. da União	0,00 -	0,00	0,00	0,00
Transf. de Outras Entidades Públicas	0,00 -	0,00	0,00	0,00
OUTRAS TRANSF. INTERGOVERNAMENTAIS	0,00 -	0,00	0,00	0,00
Transferências dos Estados	0,00 -	0,00	0,00	0,00
Transferência dos Municípios	0,00 -	0,00	0,00	0,00
TRANSFERÊNCIAS DE INST. PRIVADAS	0,00 -	0,00	0,00	0,00
Transf. ou Aux. das Ent. Sindicais	0,00 -	0,00	0,00	0,00
Transf. ou Aux. Outras Ent. Privadas	0,00 -	0,00	0,00	0,00
TRANSFERÊNCIAS DE PESSOAS	0,00 -	0,00	0,00	0,00
Transf. ou Aux. de Pessoas Físicas	0,00 -	0,00	0,00	0,00
OUTRAS RECEITAS DE CAPITAL	0,00 -	0,00	0,00	0,00
SALDOS DE EXERCÍCIOS ANTERIORES	0,00 -	0,00	0,00	0,00
SALDOS DE EXERCÍCIOS ANTERIORES	0,00 -	0,00	0,00	0,00
OUTRAS RECEITAS	0,00 -	0,00	0,00	0,00
Total Executado a Maior				121.288,11
Total Executado a Menor				229.227,73
Total:	1.254.500,00 -	1.146.560,38 -	1.146.560,38 -	107.939,62 -

Brasília, 31 de dezembro de 2013.

Carlos Eduardo de Freitas
Presidente
CPF: 026.864.907-30

Mardonedes Camelo de Paiva
Contador
CPF: 239.730.131-87

Anexos II

Conselho Regional de Economia - CORECON / DF
Siscontw - v. 2.0.55.00

Página : 87

Período: 01/01/2013 a 31/12/2013

Comparativo da Despesa Autorizada com Realizada

Despesa	Orçada	Exec. Per.	Exercício	Diferença
DESPESAS CORRENTES	1.146.500,00+	965.639,00+	965.639,00+	180.861,00+
DESPESAS DE CUSTEIO	942.000,00+	762.371,43+	762.371,43+	179.628,57+
DESPESAS DE PESSOAL	524.440,00+	437.434,99+	437.434,99+	87.005,01+
VENCIMENTOS E VANTAGENS	308.690,00+	281.083,51+	281.083,51+	27.606,49+
Salários	273.190,00+	255.766,35+	255.766,35+	17.423,65+
13º Salário	29.000,00+	24.173,69+	24.173,69+	4.826,31+
Indenizações Trabalhistas	0,00+	0,00	0,00	0,00
Gratificações	0,00+	0,00	0,00	0,00
Anuênio	0,00+	0,00	0,00	0,00
Abono Constitucional de Férias	6.500,00+	1.143,47+	1.143,47+	5.356,53+
Outras Vantagens	0,00+	0,00	0,00	0,00
DESPESAS VARIÁVEIS	98.750,00+	63.383,73+	63.383,73+	35.366,27+
Abono Pecuniário de Férias	6.750,00+	6.747,74+	6.747,74+	2,26+
Diárias de Funcionários	0,00+	0,00	0,00	0,00
Diárias de Conselheiros	10.000,00+	0,00	0,00	10.000,00+
Diárias de Convidados e Palestrantes	0,00+	0,00	0,00	0,00
Gratificação p/ Serviços Extraordinários	0,00+	0,00	0,00	0,00
Vale Transporte	14.000,00+	11.849,86+	11.849,86+	2.150,14+
Vale Refeição	0,00+	0,00	0,00	0,00
Vale Alimentação	51.000,00+	38.563,18+	38.563,18+	12.436,82+
Outras Despesas Variáveis	17.000,00+	6.222,95+	6.222,95+	10.777,05+
OBRIGAÇÕES PATRONAIS	117.000,00+	92.987,75+	92.987,75+	24.032,25+
I.N.S.S.	88.000,00+	67.621,64+	67.621,64+	20.378,36+
F G T S	29.000,00+	25.346,11+	25.346,11+	3.653,89+
Outros Encargos Sociais	0,00+	0,00	0,00	0,00
MATERIAL DE CONSUMO	18.000,00+	4.179,47+	4.179,47+	13.820,53+
Artigos de Expediente	12.000,00+	4.179,47+	4.179,47+	7.820,53+
Artigos de Higiene e Conservação e Limpeza	6.000,00+	0,00	0,00	6.000,00+
Material Acessório p/ Máq., Apar. e Móveis	0,00+	0,00	0,00	0,00
Gêneros de Alimentação	0,00+	0,00	0,00	0,00
Material p/ Fotografia, Gravação e Telecom.	0,00+	0,00	0,00	0,00
Material Destinado a Conserv. de Imóveis	0,00+	0,00	0,00	0,00
Combustíveis e Lubrificantes	0,00+	0,00	0,00	0,00
Vestuário e Uniformes	0,00+	0,00	0,00	0,00
Material de Informática	0,00+	0,00	0,00	0,00
Outros Materiais de Consumo	0,00+	0,00	0,00	0,00
SERVIÇOS DE TERCEIROS E ENCARGOS	395.580,00+	320.756,97+	320.756,97+	74.803,03+
REMUNERAÇÃO DE SERVIÇOS PESSOAIS	0,00+	0,00	0,00	0,00
Remuneração (Salário)	0,00+	0,00	0,00	0,00
Encargos Sociais de Serv. Pessoais	0,00+	0,00	0,00	0,00
OUTROS SERVIÇOS E ENCARGOS	395.580,00+	320.756,97+	320.756,97+	74.803,03+
Transporte de Encomendas e Cargas	0,00+	0,00	0,00	0,00
Transporte de Pessoal e Suas Bagagens	0,00+	0,00	0,00	0,00
Assinaturas de Periódicos	5.000,00+	49,50+	49,50+	4.950,50+
Fornecimento de Energia Elétrica e Gás	9.000,00+	5.202,25+	5.202,25+	3.797,75+
Conservação de Bens Móveis e Imóveis	21.000,00+	16.925,48+	16.925,48+	4.074,52+
Serviços de Divulg., Imprensa e Encader.	28.950,00+	28.945,61+	28.945,61+	4,39+
Assessoria de Imprensa	0,00+	0,00	0,00	0,00
Impressão de Informativo	28.950,00+	28.945,61+	28.945,61+	4,39+
Outros	0,00+	0,00	0,00	0,00
Serviço de Assistência a Saúde	52.000,00+	44.582,11+	44.582,11+	7.417,89+
Serviço de Comunicação em Geral	48.800,00+	40.793,68+	40.793,68+	9.006,32+
Despesas com Ligações Telefônicas	20.000,00+	11.078,99+	11.078,99+	8.921,01+
Despesas com Correio	29.800,00+	29.714,69+	29.714,69+	85,31+
Outros	0,00+	0,00	0,00	0,00
Locação de Bens Móveis e Imóveis e Cond.	50.000,00+	42.549,40+	42.549,40+	7.450,60+
Seguros em Geral	0,00+	0,00	0,00	0,00
Despesas com Alimentação	11.000,00+	1.658,21+	1.658,21+	9.341,79+
Impostos, Taxas, Multas e Pedágios	10.000,00+	2.373,98+	2.373,98+	7.626,02+
Despesas Miúdas de Pronto Pagamento	17.000,00+	8.089,12+	8.089,12+	8.910,88+
Festividades e Similares	0,00+	0,00	0,00	0,00
Congressos e Similares	27.000,00+	22.296,29+	22.296,29+	4.703,71+

Comparativo da Despesa Autorizada com Realizada

Despesa	Orçada	Exec. Per.	Exercício	Diferença
Serviços de Seleção, Orient. Prof. Cursos	10.000,00+	4.259,97+	4.259,97+	5.740,03+
Indenizações, Restituições e Reembolsos	0,00+	0,00	0,00	0,00
Despesas com Delegacias	0,00+	0,00	0,00	0,00
Despesas Bancárias	10.900,00+	10.857,15+	10.857,15+	42,85+
Serviços de Informática	0,00+	0,00	0,00	0,00
Despesas com Eleições	0,00+	0,00	0,00	0,00
Honorários Advocaticios (Exec. Fiscais)	53.000,00+	51.324,12+	51.324,12+	1.675,88+
Serviços de Auditoria	30.400,00+	30.391,70+	30.391,70+	8,30+
Manutenção de site	2.700,00+	2.655,00+	2.655,00+	45,00+
Outros Encargos	7.810,00+	7.803,40+	7.803,40+	6,60+
DIVERSAS DESPESAS DE CUSTEIO	4.000,00+	0,00	0,00	4.000,00+
Sentenças Judiciais	4.000,00+	0,00	0,00	4.000,00+
Desp. Exercícios Anteriores	0,00+	0,00	0,00	0,00
Pessoal	0,00+	0,00	0,00	0,00
Material de Consumo	0,00+	0,00	0,00	0,00
Serviços de Terceiros e Encargos	0,00+	0,00	0,00	0,00
TRANSFERENCIAS CORRENTES	204.500,00+	203.267,57+	203.267,57+	1.232,43+
TRANSFERENCIAS INTRAGOVERNAMENTAIS	200.000,00+	199.986,10+	199.986,10+	13,90+
Transferências Operacionais	0,00+	0,00	0,00	0,00
Transferências p/Corecon,s	0,00+	0,00	0,00	0,00
Contribuições Correntes	200.000,00+	199.986,10+	199.986,10+	13,90+
Cota-Parte do COFECON	200.000,00+	199.986,10+	199.986,10+	13,90+
CONTRIBUIÇÃO PASEP	4.500,00+	3.281,47+	3.281,47+	1.218,53+
PIS/PASEP	4.500,00+	3.281,47+	3.281,47+	1.218,53+
DIVERSAS TRANSFERÊNCIAS CORRENTES	0,00+	0,00	0,00	0,00
Despesas de Exercícios Anteriores	0,00+	0,00	0,00	0,00
DESPESAS DE CAPITAL	108.000,00+	9.720,00+	9.720,00+	98.280,00+
INVESTIMENTOS	8.000,00+	1.920,00+	1.920,00+	6.080,00+
OBRAS E INSTALAÇÕES	0,00+	0,00	0,00	0,00
EQUIPAMENTOS E MATERIAL PERMANENTE	8.000,00+	1.920,00+	1.920,00+	6.080,00+
Mobiliário e Utensílios de Escritórios	3.000,00+	0,00	0,00	3.000,00+
Máquinas, Motores e Aparelhos	0,00+	0,00	0,00	0,00
Equipamentos de Informática	0,00+	0,00	0,00	0,00
Veículos	0,00+	0,00	0,00	0,00
Biblioteca e Videoteca	0,00+	0,00	0,00	0,00
Equipamentos Diversos	0,00+	0,00	0,00	0,00
Outros Equipamentos e Material Permanente	5.000,00+	1.920,00+	1.920,00+	3.080,00+
INVERSÕES FINANCEIRAS	100.000,00+	7.800,00+	7.800,00+	92.200,00+
AQUISIÇÕES DE IMOVEIS	0,00+	0,00	0,00	0,00
Aquisições de Imóveis	0,00+	0,00	0,00	0,00
OUTRAS INVERSÕES FINANCEIRAS	100.000,00+	7.800,00+	7.800,00+	92.200,00+
Outras Inversões Financeiras	100.000,00+	7.800,00+	7.800,00+	92.200,00+
Total:	1.254.500,00+	975.359,00+	975.359,00+	279.141,00+

Brasília, 31 de dezembro de 2013.

Carlos Eduardo de Freitas
Presidente
CPF: 026.864.907-30

Mardonedes Camelo de Paiva
Contador
CPF: 239.730.131-87

Anexos III

Conselho Regional de Economia - CORECON / DF

Siscontw - v. 2.0.55.00

Período: Janeiro / 2013 a Dezembro / 2013

Balanco Financeiro

Receita		Despesa	
RECEITA ORÇAMENTÁRIA	1.146.560,38	DESPEZA ORÇAMENTÁRIA	975.359,00
RECEITAS CORRENTES	1.146.560,38	DESPEAS CORRENTES	965.639,00
RECEITA DE CONTRIBUIÇÕES	1.018.922,75	DESPEAS DE CUSTEIO	762.371,43
RECEITA PATRIMONIAL	41.201,07	TRANSFERENCIAS CORRENTES	203.267,57
RECEITAS DE SERVIÇOS	21.640,82	DESPEAS DE CAPITAL	9.720,00
TRANSFERENCIAS CORRENTES	0,00	INVESTIMENTOS	1.920,00
OUTRAS RECEITAS CORRENTES	64.795,74	INVERSÕES FINANCEIRAS	7.800,00
RECEITAS DE CAPITAL	0,00		
OPERAÇÕES DE CRÉDITO	0,00		
ALIENAÇÃO DE BENS	0,00		
AMORTIZAÇÕES DE EMPRÉSTIMOS	0,00		
TRANSFERÊNCIAS DE CAPITAL	0,00		
OUTRAS RECEITAS DE CAPITAL	0,00		
RECEITA EXTRA-ORÇAMENTÁRIA	400.015,89	DESPEZA EXTRA-ORÇAMENTÁRIA	398.829,49
DIVERSOS RESPONSÁVEIS	0,00	DIVERSOS RESPONSÁVEIS	0,00
DEVEDORES DA ENTIDADE	0,00	DEVEDORES DA ENTIDADE	0,00
ENTIDADES PÚBLICAS DEVEDORAS	0,00	ENTIDADES PÚBLICAS DEVEDORAS	0,00
Adiantamento Concedido	14.615,18	Adiantamento Concedido	17.701,49
DESPEAS A REGULARIZAR	0,00	DESPEAS A REGULARIZAR	0,00
DESPEAS JUDICIAIS	0,00	DESPEAS JUDICIAIS	0,00
RESTOS A PAGAR	0,00	RESTOS A PAGAR	0,00
SERVIÇO DA DÍVIDA A PAGAR	0,00	SERVIÇO DA DÍVIDA A PAGAR	0,00
DEPOSITOS DE DIVERSAS ORIGENS	0,00	DEPOSITOS DE DIVERSAS ORIGENS	0,00
CONSIGNAÇÕES	27.259,59	CONSIGNAÇÕES	24.795,85
CREDORES DA ENTIDADE	0,00	CREDORES DA ENTIDADE	0,00
ENTIDADES PÚBLICAS CREDORES	128.707,97	ENTIDADES PÚBLICAS CREDORES	126.899,00
DESPEAS DE PESSOAL A PAGAR	229.433,15	DESPEAS DE PESSOAL A PAGAR	229.433,15
DESPEAS DE SUPRIMENTO A COMPROVAR	0,00	DESPEAS DE SUPRIMENTO A COMPROVAR	0,00
Despesas Irregulares	0,00	Despesas Irregulares	0,00
TRANSFERÊNCIAS FINANCEIRAS	0,00	TRANSFERÊNCIAS FINANCEIRAS	0,00
RECEITA NÃO CLASSIFICADA	0,00	RECEITA NÃO CLASSIFICADA	0,00
PARCELA DE CONVERSÃO MONETÁRIA	0,00	PARCELA DE CONVERSÃO MONETÁRIA	0,00
SALDOS DO EXERCÍCIO ANTERIOR	348.015,16	SALDOS PARA O EXERCÍCIO SEGUINTE	520.402,94
CAIXA	0,00	CAIXA	0,00
BANCOS-C/MOVIMENTO	9.011,72	BANCOS-C/MOVIMENTO	16.904,96
BANCOS-C/ARRECADADO	0,00	BANCOS-C/ARRECADADO	0,00
DISPONIBILIDADE EM TRÂNSITO	0,00	DISPONIBILIDADE EM TRÂNSITO	0,00
RESPONSÁVEL POR SUPRIMENTO	0,00	RESPONSÁVEL POR SUPRIMENTO	0,00
BANCOS-C/VINCULADA	0,00	BANCOS-C/VINCULADA	0,00
BANCOS-C/VINCULADA A APLICAÇÕES FINANCEIRAS	339.003,44	BANCOS-C/VINCULADA A APLICAÇÕES FINANCEIRAS	503.497,98
Total:	1.894.591,43	Total:	1.894.591,43

Brasília, 31 de dezembro de 2013

Carlos Eduardo de Freitas
Presidente
CPF: 026.864.907-30

Mardonedes Camelo de Paiva
Contador
CPF: 239.730.131-87

Anexos IV

Conselho Regional de Economia - CORECON / DF

Siscontw - v. 2.0.55.00

Período: Janeiro / 2013 a Dezembro / 2013

Demonstrativo das Variações Patrimoniais

Variações Ativas		Variações Passivas	
RESULTANTES EXECUÇÃO ORÇAMENTÁRIA	1.146.560,38	RESULTANTES EXECUÇÃO ORÇAMENTÁRIA	975.359,00
RECEITA ORÇAMENTÁRIA	1.146.560,38	DESPESA ORÇAMENTÁRIA	975.359,00
RECEITAS CORRENTES	1.146.560,38	DESPESAS CORRENTES	965.639,00
RECEITA DE CONTRIBUIÇÕES	1.018.922,75	DESPESAS DE CUSTEIO	762.371,43
RECEITA PATRIMONIAL	41.201,07	TRANSFERÊNCIAS CORRENTES	203.267,57
RECEITAS DE SERVIÇOS	21.640,82	DESPESAS DE CAPITAL	9.720,00
TRANSFERÊNCIAS CORRENTES	0,00	INVESTIMENTOS	1.920,00
OUTRAS RECEITAS CORRENTES	64.795,74	INVERSÕES FINANCEIRAS	7.800,00
RECEITAS DE CAPITAL	0,00		
OPERAÇÕES DE CRÉDITO	0,00		
ALIENAÇÃO DE BENS	0,00		
AMORTIZAÇÕES DE EMPRÉSTIMOS	0,00		
TRANSFERÊNCIAS DE CAPITAL	0,00		
OUTRAS RECEITAS DE CAPITAL	0,00		
MUTAÇÕES PATRIMONIAIS	0,00	MUTAÇÕES PATRIMONIAIS	0,00
Aquisição de Bens Móveis	0,00	Cobrança da Dívida Ativa	0,00
Construção ou Aquisição de Bens Imóveis	0,00	Alienação de Bens Móveis	0,00
Aquisição de Títulos e Valores	0,00	Alienação de Bens Imóveis	0,00
Doação de Bens Móveis	0,00	Alienação de Títulos e Valores	0,00
Empréstimos Concedidos	0,00	Empréstimos Tomados	0,00
Diversos	0,00	Recebimento de Créditos	0,00
		Diversos	0,00
INDEPENDENTES DA EXECUÇÃO ORÇAMENTÁRIA	660,00	INDEPENDENTES DA EXECUÇÃO ORÇAMENTÁRIA	0,00
Inscrição da Dívida Ativa	0,00	Cancelamento de Créditos	0,00
Inscrição de Outros Créditos	0,00	Diversos	0,00
Incorporação de Bens	660,00	Superviniências Diversas	0,00
De Restos a Pagar	0,00		
De Depósitos de Diversas Origens	0,00		
De Outras Dívidas Passivas	0,00		
Administração Indireta	0,00		
Total das Variações Ativas	1.147.220,38	Total das Variações Passivas	975.359,00
Resultado Patrimonial		Resultado Patrimonial	
- Déficit do Exercício	-	- Superávit do Exercício	171.861,38
Total:	1.147.220,38	Total:	1.147.220,38

Brasília, 31 de dezembro de 2013

Carlos Eduardo de Freitas
Presidente
CPF: 026.864.907-30

Mardonedes Camelo de Paiva
Contador
CPF: 239.730.131-87

Anexos V

Conselho Regional de Economia - CORECON / DF
Siscontw - v. 2.0.55.00

Período: Janeiro / 2013 e Dezembro / 2013

Ativo	Balanco Patrimonial Comparado			Passivo	Balanco Patrimonial Comparado		
	Jan / 2013	Dez / 2013	Variacao		Jan / 2013	Dez / 2013	Variacao
ATIVO FINANCEIRO	421.304,62	524.616,03	102.894,21+	PASSIVO FINANCEIRO	10.816,13	17.066,86	6.240,73+
DISPONIVEL	80.442,91	16.904,96	63.537,95 -	DIVIDA FLUTUANTE	10.816,13	17.066,86	6.240,73+
CASH	0,00	0,00	0,00	RESTOS A PAGAR	0,00	0,00	0,00
BANCOS-ONCIMENTO	80.190,32	16.904,96	63.285,36 -	SERVICO DA DIVIDA A PAGAR	0,00	0,00	0,00
BANCOS-GARRECADAO	0,00	0,00	0,00	DEPOSITOS DE DIVERSAS ORIGENS	0,00	0,00	0,00
DISPONIBILIDADE EM TRANSITO	0,00	0,00	0,00	CONSIGNACOES	1.226,04	4.652,61	3.426,57+
RESPONSIVEL POR SUPRIMENTO	252,59	0,00	252,59 -	CREDORES DA ENTIDADE	0,00	0,00	0,00
DISPONIVEL VINCULADO EM C/C BANCARIA	340.791,91	503.487,98	162.706,07+	ENTIDADES PUBLICAS CREDORAS	3.590,09	12.404,25	2.814,16+
BANCOS-VINCULADA	0,00	0,00	0,00	RESULTADO PENDENTE	0,00	0,00	0,00
BANCOS-VINCULADA A APLICACOES FINANCEIRAS	340.791,91	503.487,98	162.706,07+	DESPESAS DE PESSOAL A PAGAR	0,00	0,00	0,00
Banco Central do Brasil - SACEN	0,00	0,00	0,00	DESPESAS DE SUPRIMENTO A COMPROVAR	0,00	0,00	0,00
REALIZAVEL	669,80	4.215,89	3.526,09+	Despesas Irregulares	0,00	0,00	0,00
DIVERSOS RESPONSIVELIS	0,00	0,00	0,00	Sem ou A favor do Credito	0,00	0,00	0,00
Suprimento de Fundos	0,00	0,00	0,00	Por Falta de Empenho	0,00	0,00	0,00
Desfalque de Devios	0,00	0,00	0,00	Por Classificacao Incorreta	0,00	0,00	0,00
Comprovaçao Irregular	0,00	0,00	0,00	Por Comprovaçao Irregular	0,00	0,00	0,00
Responsabilidade em Apuracao	0,00	0,00	0,00	Sem Comprovaçao	0,00	0,00	0,00
Saldo não Recebidos	0,00	0,00	0,00	Por falta de Liberaçao	0,00	0,00	0,00
DEVEDORES DA ENTIDADE	0,00	0,00	0,00				
ENTIDADES PUBLICAS DEVEDORAS	0,00	0,00	0,00				
Adiantamento Concedido	669,80	4.215,89	3.526,09+				
Adiantamento de Passivo	669,80	4.215,89	3.526,09+				
RESULTADO PENDENTE	0,00	0,00	0,00				
DESPESAS A REGULARIZAR	0,00	0,00	0,00				
DESPESAS JUDICIAIS	0,00	0,00	0,00				
ATIVO PERMANENTE	2.216.287,80	2.216.287,80	0,00+	PASSIVO PERMANENTE	0,00	0,00	0,00
BENS PATRIMONIAIS	552.766,42	552.426,42	340,00-	DIVIDA FUNDADA	0,00	0,00	0,00
BENS MOVEIS	146.137,42	146.737,42	600,00+				
BENS MOVEIS	406.629,00	406.629,00	0,00				
BENS INTANGIVEIS	0,00	0,00	0,00				
CRÉDITOS	1.763.521,38	1.763.521,38	0,00				
Dívida Ativa	1.763.521,38	1.763.521,38	0,00				
Dívida Ativa em Fase Executiva (c/cb)	375.346,90	340.874,25	165.525,35+				
VALORES	0,00	0,00	0,00				
TÍTULOS DE EMPRESAS ESTATAIS	0,00	0,00	0,00				
TÍTULOS DA DÍVIDA PÚBLICA	0,00	0,00	0,00				
ALMOXARIFADOS	0,00	0,00	0,00				
OUTROS VALORES	0,00	0,00	0,00				
SOMA DO ATIVO REAL	2.738.222,42	2.841.576,03	102.354,21+	SOMA DO PASSIVO REAL	10.816,13	17.066,86	6.240,73+
SALDO PATRIMONIAL				SALDO PATRIMONIAL			



Conselho Regional de Economia - CORECON / DF
 Siscontv - v. 2.0.55.00

Período: Janeiro / 2013 e Dezembro / 2013

Ativo	Balço Patrimonial Comparado			Passivo	Balço Patrimonial Comparado		
	Jan / 2013	Dez / 2013	Varição		Jan / 2013	Dez / 2013	Varição
PATRIMONIO (Passivo Real e Descoberto)				PATRIMONIO (Ativo Real Líquido)	2.727.406,29	2.804.519,77	87.113,48+
Total:	2.738.222,42	2.841.578,83	103.354,21+	Total:	2.738.222,42	2.841.578,83	103.354,21+

Brasília, 31 de dezembro de 2013

Carlos Eduardo de Freitas
 Presidente
 CPF: 026.864.907-30

Mardoneias Camelo de Paiva
 Contador
 CPF: 299.730.191-87

Anexos VI

Conselho Regional de Economia - CORECON / DF
Siscontw - v. 2.0.55.00

Período: Janeiro / 2013 a Dezembro / 2013

Página : 1

Contas	Balço Orçamentário			Contas	Balço Orçamentário		
	Previsão	Execução	Diferença		Fixação	Execução	Diferença
RECEITAS CORRENTES	1.254.500,00	1.146.560,38	(107.939,62)	DESPESAS CORRENTES	1.146.500,00	965.629,00	(180.881,00)
RECEITA DE CONTRIBUIÇÕES	949.000,00	1.018.922,75	69.922,75	DESPESAS DE CUSTEIO	942.000,00	762.371,42	(179.628,57)
RECEITA PATRIMONIAL	50.000,00	41.201,07	(8.798,93)	TRANSFERÊNCIAS CORRENTES	204.500,00	203.257,57	(1.242,43)
RECEITAS DE SERVIÇOS	29.000,00	21.640,82	(7.359,18)				
TRANSFERÊNCIAS CORRENTES	0,00	0,00	0,00				
OUTRAS RECEITAS CORRENTES	226.500,00	64.796,74	(161.703,26)				
RECEITAS DE CAPITAL	0,00	0,00	0,00	DESPESAS DE CAPITAL	106.000,00	9.720,00	(96.280,00)
OPERAÇÕES DE CRÉDITO	0,00	0,00	0,00	INVESTIMENTOS	8.000,00	1.920,00	(6.080,00)
ALIENAÇÃO DE BENS	0,00	0,00	0,00	INVERSÕES FINANCEIRAS	100.000,00	7.800,00	(92.200,00)
AMORTIZAÇÕES DE EMPRÉSTIMOS	0,00	0,00	0,00				
TRANSFERÊNCIAS DE CAPITAL	0,00	0,00	0,00				
OUTRAS RECEITAS DE CAPITAL	0,00	0,00	0,00				
SUBTOTALS	1.254.500,00	1.146.560,38	(107.939,62)	SUBTOTALS	1.254.500,00	975.349,00	(279.151,00)
DÉFICIT	0,00	0,00	0,00	SUPERÁVIT	0,00	171.201,28	171.201,28
TOTALS	1.254.500,00	1.146.560,38	(107.939,62)	TOTALS	1.254.500,00	1.146.560,38	(107.939,62)

Brasília, 31 de dezembro de 2013

Carlos Eduardo de Freitas
Presidente
CPF: 026.864.907-30

Mardonedes Camelo de Paiva
Contador
CPF: 239.730.131-87

Anexos VII

Conselho Regional de Economia - CORECON / DF

Siscontw - v. 2.0.55.00

Período: Dezembro / 2013

Balanco Patrimonial

Ativo		Passivo	
ATIVO FINANCEIRO	524.618,83	PASSIVO FINANCEIRO	17.056,86
DISPONÍVEL	16.904,96	DÍVIDA FLUTUANTE	17.056,86
CAIXA	0,00	RESTOS A PAGAR	0,00
BANCOS-C/MOVIMENTO	16.904,96	SERVIÇO DA DÍVIDA A PAGAR	0,00
BANCOS-C/ARRECAÇÃO	0,00	DEPOSITOS DE DIVERSAS ORIGENS	0,00
DISPONIBILIDADE EM TRÂNSITO	0,00	CONSIGNAÇÕES	4.652,61
RESPONSÁVEL POR SUPRIMENTO	0,00	CREDORES DA ENTIDADE	0,00
DISPONÍVEL VINCULADO EM C/C BANCÁRIA	503.497,98	ENTIDADES PÚBLICAS CREDORAS	12.404,25
BANCOS-C/VINCULADA	0,00	RESULTADO PENDENTE	0,00
BANCOS-C/VINCULADA A APLICAÇÕES FINANCEIRAS	503.497,98	DESPESAS DE PESSOAL A PAGAR	0,00
REALIZÁVEL	4.215,89	DESPESAS DE SUPRIMENTO A COMPROVAR	0,00
DIVERSOS RESPONSÁVEIS	0,00	Despesas Irregulares	0,00
DEVEDORES DA ENTIDADE	0,00		
ENTIDADES PÚBLICAS DEVEDORAS	0,00		
Adiantamento Concedido	4.215,89		
RESULTADO PENDENTE	0,00		
DESPESAS A REGULARIZAR	0,00		
DESPESAS JUDICIAIS	0,00		
ATIVO PERMANENTE	2.316.957,80	PASSIVO PERMANENTE	0,00
BENS PATRIMONIAIS	553.426,42	DÍVIDA FUNDADA	0,00
BENS MÓVEIS	146.797,42		
BENS IMÓVEIS	406.629,00		
BENS INTANGÍVEIS	0,00		
CRÉDITOS	1.763.531,38		
Dívida Ativa	1.763.531,38		
VALORES	0,00		
TÍTULOS DE EMPRESAS ESTATAIS	0,00		
TÍTULOS DA DÍVIDA PÚBLICA	0,00		
ALMOXARIFADOS	0,00		
OUTROS VALORES	0,00		
SOMA DO ATIVO REAL	2.841.576,63	SOMA DO PASSIVO REAL	17.056,86
SALDO PATRIMONIAL		SALDO PATRIMONIAL	
PATRIMONIO (Passivo Real a Descoberto)		PATRIMONIO (Ativo Real Líquido)	2.824.519,77
Total:	2.841.576,63	Total:	2.841.576,63

Brasília, 31 de dezembro de 2013

Carlos Eduardo de Freitas
Presidente
CPF: 026.864.907-30

Mardonedes Camelo de Paiva
Contador
CPF: 239.730.131-87

Anexos VIII

Conselho Regional de Economia - CORECON / DF
Siscontw - v. 2.0.55.00

Página : 82

Período: 01/01/2013 a 31/12/2013

Balancete Analítico de Verificação

Conta		Saldo Ant	Débitos	Créditos	Saldo
2	SISTEMA FINANCEIRO	336.360,59D	3.413.514,44	3.242.313,06	507.561,97D
2.1	ATIVO FINANCEIRO	349.144,74D	3.032.386,44	2.856.912,35	524.618,83D
2.1.1	DISPONÍVEL	9.011,72D	2.330.865,40	2.322.972,16	16.904,96D
2.1.1.02	BANCOS-C/MOVIMENTO	9.011,72D	1.421.635,88	1.413.742,64	16.904,96D
2.1.1.02.01	Banco do Brasil S/A	9.011,72D	1.421.635,88	1.413.742,64	16.904,96D
2.1.1.03	BANCOS-C/ARRECAÇÃO	0,00	906.003,80	906.003,80	0,00
2.1.1.03.01	Banco do Brasil S/A 260320-9	0,00	906.003,80	906.003,80	0,00
2.1.1.05	RESPONSÁVEL POR SUPRIMENTO	0,00	3.225,72	3.225,72	0,00
2.1.1.05.03	Angelilton F. Lima Faleiro	0,00	3.225,72	3.225,72	0,00
2.1.2	DISPONÍVEL VINCULADO EM C/C	339.003,44D	683.819,55	519.325,01	503.497,98D
2.1.2.02	BANCOS-C/VINCULADA A APLICAÇÕES	339.003,44D	683.819,55	519.325,01	503.497,98D
2.1.2.02.07	Banco do Brasil S.A - BB C PRAZO	55.375,62D	391.842,06	319.325,01	127.892,67D
2.1.2.02.08	Banco do Brasil S.A - BB R FIXA	283.627,82D	291.977,49	200.000,00	375.605,31D
2.1.3	REALIZÁVEL	1.129,58D	17.701,49	14.615,18	4.215,89D
2.1.3.05	Adiantamento Concedido	1.129,58D	17.701,49	14.615,18	4.215,89D
2.1.3.05.01	Adiantamento de Pessoal	1.129,58D	17.701,49	14.615,18	4.215,89D
2.1.3.05.01.03	Angelilton F Lima Faleiro	0,00	2.548,40	0,00	2.548,40D
2.1.3.05.01.07	Adiantamentos - Acertos Posteriores	1.129,58D	14.153,09	14.615,18	667,49D
2.1.3.05.01.10	Camila Lima Florese Beber	0,00	1.000,00	0,00	1.000,00D
2.2	PASSIVO FINANCEIRO	12.784,15C	381.128,00	385.400,71	17.056,86C
2.2.1	DÍVIDA FLUTUANTE	12.784,15C	151.694,85	155.967,56	17.056,86C
2.2.1.04	CONSIGNAÇÕES	2.188,87C	24.795,85	27.259,59	4.652,61C
2.2.1.04.01	I.N.S.S	0,00	504,90	909,93	405,03C
2.2.1.04.02	Imposto de Renda Retido na Fonte	1.631,55C	13.287,40	15.554,13	3.898,28C
2.2.1.04.04	Imposto Sobre Serviços	0,00	250,15	321,30	71,15C
2.2.1.04.05	Contribuição Sindical Anual	0,00	1.697,80	1.877,75	179,95C
2.2.1.04.10	Impostos - Cod 6190	557,32C	7.611,00	7.151,88	98,20C
2.2.1.04.11	Pensão Alimentícia	0,00	1.444,60	1.444,60	0,00
2.2.1.06	ENTIDADES PÚBLICAS CREDORAS	10.595,28C	126.899,00	128.707,97	12.404,25C
2.2.1.06.01	I.N.S.S. - Parte Empresa	7.370,95C	98.568,17	100.080,39	8.883,17C
2.2.1.06.02	F.G.T.S	2.663,88C	24.948,75	25.346,11	3.061,24C
2.2.1.06.03	PIS/PASEP	414,00C	3.235,97	3.281,47	459,50C
2.2.1.06.04	COFECON - COTA PARTE	146,45C	146,11	0,00	0,34C
2.2.2	RESULTADO PENDENTE	0,00	229.433,15	229.433,15	0,00
2.2.2.01	DESPESAS DE PESSOAL A PAGAR	0,00	229.433,15	229.433,15	0,00
2.2.2.01.01	Despesas de Pessoal a Pagar	0,00	229.433,15	229.433,15	0,00
3	SISTEMA PATRIMONIAL	336.360,59C	182.245,00	182.245,00	336.360,59C
3.1	ATIVO PERMANENTE	2.316.297,80D	182.245,00	181.585,00	2.316.957,80D
3.1.1	BENS PATRIMONIAIS	552.766,42D	660,00	0,00	553.426,42D
3.1.1.01	BENS MÓVEIS	146.137,42D	660,00	0,00	146.797,42D
3.1.1.01.01	Mobiliário em Geral	42.245,43D	0,00	0,00	42.245,43D
3.1.1.01.03	Máquinas, Motores e Aparelhos	40.510,64D	0,00	0,00	40.510,64D
3.1.1.01.04	Equipamentos Diversos	36.909,54D	660,00	0,00	37.569,54D
3.1.1.01.06	Computadores	25.734,00D	0,00	0,00	25.734,00D
3.1.1.01.07	Outros Bens Móveis	737,81D	0,00	0,00	737,81D
3.1.1.02	BENS IMÓVEIS	406.629,00D	0,00	0,00	406.629,00D
3.1.1.02.01	Edifícios	406.629,00D	0,00	0,00	406.629,00D
3.1.2	CRÉDITOS	1.763.531,38D	181.585,00	181.585,00	1.763.531,38D
3.1.2.01	Dívida Ativa	1.763.531,38D	181.585,00	181.585,00	1.763.531,38D
3.1.2.01.01	Dívida Ativa em Fase Administrativa (Total)	1.404.242,13D	0,00	181.585,00	1.222.657,13D
3.1.2.01.02	Dívida Ativa em Fase Executiva (total)	359.289,25D	181.585,00	0,00	540.874,25D
3.1.2.01.02.02	Dívida Ativa em Fase Executiva (total)	359.289,25D	181.585,00	0,00	540.874,25D
3.3	CONTAS DE RESULTADO PATRIMONIAL	2.652.658,39C	0,00	660,00	2.653.318,39C
3.3.1	SALDO PATRIMONIAL	2.652.658,39C	0,00	0,00	2.652.658,39C
3.3.1.01	PATRIMÔNIO	2.652.658,39C	0,00	0,00	2.652.658,39C
3.3.1.01.01	Administração Indireta (Pat. Liq. ou Pas. a Desc)	2.652.658,39C	0,00	0,00	2.652.658,39C
3.3.2	REFLEXO PATRIMONIAL	0,00	0,00	660,00	660,00C
3.3.2.01	VARIAÇÕES ATIVAS	0,00	0,00	660,00	660,00C
3.3.2.01.02	INDEPENDENTES DA EXECUÇÃO	0,00	0,00	660,00	660,00C
3.3.2.01.02.03	Incorporação de Bens	0,00	0,00	660,00	660,00C
1.0.00.00	RECEITAS CORRENTES	0,00	100.688,08	1.247.248,46	1.146.560,38C
1.2.00.00	RECEITA DE CONTRIBUIÇÕES	0,00	78.969,89	1.097.892,64	1.018.922,75C

Balancete Analítico de Verificação

Conta		Saldo Ant	Débitos	Créditos	Saldo
1.2.10.00	CONTRIBUIÇÕES SOCIAIS	0,00	78.969,89	1.097.892,64	1.018.922,75C
1.2.10.09	Outras Contribuições Sociais	0,00	78.969,89	1.097.892,64	1.018.922,75C
1.2.10.09.01	Anuidades do Exercício	0,00	78.969,89	869.962,26	790.992,37C
1.2.10.09.01.01	Pessoas Físicas	0,00	75.755,70	845.403,47	769.647,77C
1.2.10.09.01.02	Pessoas Jurídicas	0,00	3.214,19	24.558,79	21.344,60C
1.2.10.09.02	Anuidades de Exercícios Anteriores	0,00	0,00	227.930,38	227.930,38C
1.2.10.09.02.01	Pessoas Físicas	0,00	0,00	224.481,05	224.481,05C
1.2.10.09.02.02	Pessoas Jurídicas	0,00	0,00	3.449,33	3.449,33C
1.3.00.00	RECEITA PATRIMONIAL	0,00	0,00	41.201,07	41.201,07C
1.3.20.00	RECEITA DE VALORES MOBILIÁRIOS	0,00	0,00	41.201,07	41.201,07C
1.3.20.05	Titulos de Renda	0,00	0,00	41.201,07	41.201,07C
1.3.20.05.01	Juros	0,00	0,00	41.201,07	41.201,07C
1.6.00.00	RECEITAS DE SERVIÇOS	0,00	0,00	21.640,82	21.640,82C
1.6.10.00	RENDAS DE SERVIÇOS ADMINISTRATIVOS	0,00	0,00	21.640,82	21.640,82C
1.6.10.01	Rendas de Emolumentos com a	0,00	0,00	15.472,92	15.472,92C
1.6.10.01.01	Pessoas Físicas	0,00	0,00	15.472,92	15.472,92C
1.6.10.02	Rendas de Emolum. c/ Expedição de	0,00	0,00	442,41	442,41C
1.6.10.02.01	Pessoas Físicas	0,00	0,00	442,41	442,41C
1.6.10.09	Rendas de Outros Serviços Prestados	0,00	0,00	5.725,49	5.725,49C
1.6.10.09.01	Transferencias	0,00	0,00	3.000,00	3.000,00C
1.6.10.09.02	Cancelamentos	0,00	0,00	2.725,49	2.725,49C
1.9.00.00	OUTRAS RECEITAS CORRENTES	0,00	21.718,19	86.513,93	64.795,74C
1.9.90.00	RECEITAS DIVERSAS	0,00	21.718,19	86.513,93	64.795,74C
1.9.90.01	Multas s/ Anuidades	0,00	874,16	5.608,23	4.734,07C
1.9.90.02	Juros de Mora s/Anuidade	0,00	20.844,03	80.905,70	60.061,67C
3.0.00.00	DESPESAS CORRENTES	0,00	1.043.708,20	78.069,20	965.639,00D
3.1.00.00	DESPESAS DE CUSTEIO	0,00	840.440,63	78.069,20	762.371,43D
3.1.10.00	DESPESAS DE PESSOAL	0,00	510.542,57	73.107,58	437.434,99D
3.1.10.10	VENCIMENTOS E VANTAGENS	0,00	348.821,07	67.737,56	281.083,51D
3.1.10.10.01	Salários	0,00	313.416,15	57.549,80	255.766,35D
3.1.10.10.02	13º Salário	0,00	33.117,98	8.944,29	24.173,69D
3.1.10.10.06	Abono Constitucional de Férias	0,00	2.286,94	1.143,47	1.143,47D
3.1.10.20	DESPESAS VARIÁVEIS	0,00	68.753,75	5.370,02	63.383,73D
3.1.10.20.01	Abono Pecuniário de Férias	0,00	11.453,53	4.705,79	6.747,74D
3.1.10.20.06	Vale Transporte	0,00	12.014,09	164,23	11.849,86D
3.1.10.20.08	Vale Alimentação	0,00	39.063,18	500,00	38.563,18D
3.1.10.20.99	Outras Despesas Variáveis	0,00	6.222,95	0,00	6.222,95D
3.1.10.30	OBRIGACOES PATRONAIS	0,00	92.967,75	0,00	92.967,75D
3.1.10.30.01	I.N.S.S.	0,00	67.621,64	0,00	67.621,64D
3.1.10.30.02	F G T S	0,00	25.346,11	0,00	25.346,11D
3.1.20.00	MATERIAL DE CONSUMO	0,00	4.179,47	0,00	4.179,47D
3.1.20.01	Artigos de Expediente	0,00	4.179,47	0,00	4.179,47D
3.1.30.00	SERVICOS DE TERCEIROS E ENCARGOS	0,00	325.718,59	4.961,62	320.756,97D
3.1.30.02	OUTROS SERVIÇOS E ENCARGOS	0,00	325.718,59	4.961,62	320.756,97D
3.1.30.02.03	Assinaturas de Periódicos	0,00	49,50	0,00	49,50D
3.1.30.02.04	Fornecimento de Energia Elétrica e Gás	0,00	5.202,25	0,00	5.202,25D
3.1.30.02.05	Conservação de Bens Móveis e Imóveis	0,00	16.925,48	0,00	16.925,48D
3.1.30.02.06	Serviços de Divulg., Impressão e	0,00	28.945,61	0,00	28.945,61D
3.1.30.02.06.02	Impressão de Informativo	0,00	28.945,61	0,00	28.945,61D
3.1.30.02.07	Serviço de Assistência a Saúde	0,00	48.888,68	4.306,57	44.582,11D
3.1.30.02.08	Serviço de Comunicação em Geral	0,00	40.793,68	0,00	40.793,68D
3.1.30.02.08.01	Despesas com Ligações Telefônicas	0,00	11.078,99	0,00	11.078,99D
3.1.30.02.08.02	Despesas com Correio	0,00	29.714,69	0,00	29.714,69D
3.1.30.02.09	Locação de Bens Móveis e Imóveis e Cond.	0,00	42.549,40	0,00	42.549,40D
3.1.30.02.11	Despesas com Alimentação	0,00	1.658,21	0,00	1.658,21D
3.1.30.02.12	Impostos, Taxas, Multas e Pedágios	0,00	3.003,31	629,33	2.373,98D
3.1.30.02.13	Despesas Mudas de Pronto Pagamento	0,00	8.114,84	25,72	8.089,12D
3.1.30.02.15	Congressos e Similares	0,00	22.296,29	0,00	22.296,29D
3.1.30.02.16	Serviços de Seleção, Orient. Prof. Cursos	0,00	4.259,97	0,00	4.259,97D
3.1.30.02.19	Despesas Bancárias	0,00	10.857,15	0,00	10.857,15D
3.1.30.02.22	Honorários Advocaticios (Exec. Fiscais)	0,00	51.324,12	0,00	51.324,12D
3.1.30.02.23	Serviços de Auditoria	0,00	30.391,70	0,00	30.391,70D

Conselho Regional de Economia - CORECON / DF

Siscontw - v. 2.0.55.00

Página : 84

Período: 01/01/2013 a 31/12/2013

Balancete Analítico de Verificação

Conta		Saldo Ant	Débitos	Créditos	Saldo
3.1.30.02.24	Manutenção de site	0,00	2.655,00	0,00	2.655,00D
3.1.30.02.99	Outros Encargos	0,00	7.803,40	0,00	7.803,40D
3.2.00.00	TRANSFERENCIAS CORRENTES	0,00	203.267,57	0,00	203.267,57D
3.2.10.00	TRANSFERÊNCIAS	0,00	199.986,10	0,00	199.986,10D
3.2.10.03	Contribuições Correntes	0,00	199.986,10	0,00	199.986,10D
3.2.10.03.01	Cota-Parte do COFECON	0,00	199.986,10	0,00	199.986,10D
3.2.80.00	CONTRIBUIÇÃO PASEP	0,00	3.281,47	0,00	3.281,47D
3.2.80.01	PIS/PASEP	0,00	3.281,47	0,00	3.281,47D
4.0.00.00	DESPESAS DE CAPITAL	0,00	9.720,00	0,00	9.720,00D
4.1.00.00	INVESTIMENTOS	0,00	1.920,00	0,00	1.920,00D
4.1.20.00	EQUIPAMENTOS E MATERIAL	0,00	1.920,00	0,00	1.920,00D
4.1.20.99	Outros Equipamentos e Material Permanente	0,00	1.920,00	0,00	1.920,00D
4.2.00.00	INVERSÕES FINANCEIRAS	0,00	7.800,00	0,00	7.800,00D
4.2.90.00	OUTRAS INVERSÕES FINANCEIRAS	0,00	7.800,00	0,00	7.800,00D
4.2.90.01	Outras Inversões Financeiras	0,00	7.800,00	0,00	7.800,00D
	Total das Despesas Correntes	0,00	1.043.708,20	78.069,20	965.639,00D
	Total das Despesas de Capital	0,00	9.720,00	0,00	9.720,00D
	Total das Despesas	0,00	1.053.428,20	78.069,20	975.359,00D
	Total das Receitas Correntes	0,00	100.688,08	1.247.248,46	1.146.560,38C
	Total das Receitas de Capital	0,00	0,00	0,00	0,00
	Total das Receitas	0,00	100.688,08	1.247.248,46	1.146.560,38C
Total:		0,00	4.749.875,72	4.749.875,72	0,00

Brasília, 31 de dezembro de 2013.

Carlos Eduardo de Freitas
Presidente
CPF: 026.864.907-30

Mardonedes Camelo de Paiva
Contador
CPF: 239.730.131-87